PROPERTY OF ACKU

DAILY ارادهٔ

د افغان نشراتي مرکز ملي خپلواکه ورځپاڼه

سال تاسیس ۱۳۷۹ هـ. ش

۱۰۴۵

یولسم کال – دویمه دوره، ۱۰۴۵ مه گڼه، پر له پسې ۲۱۲۰ گڼه د ۱۳۹۰ ل.د غويي ۳۱ مه – د شنبې ورځ، د ۱۴۳۲ هـ ق جمادي الثاني ۱۸ مه د ۲۰۱۱ د مې ۲۱ مه

مرگ مشکوک یک زندانی افغان در گوانتنامو

اردوی امریکا مدعی شده است که یک زندانی ۳۷ سالهٔ افغان در زندان 'گوآنتانامو' بر اثر خودکشی جان باخت. به گزارش خبرگزاری فرانسه از میامی، اردوی امریکا دیروز با انتشار بیانیه یی خبر درگذشت این زندانی افغان را تایید کرد. بر اساس این بیانیه، زندانی افغان که عنایت الله نام داشت، از سپتمبر ۲۰۰۷ در گوانتنامو محبوس بوده است. اردوی امریکا همچنین این زندانی افغان را یکی از اعضای القاعده معرفی کرده است. عنایت الله، هشتمین فردی است که از آغاز انتقال زندانیان به گوانتنامو توسط دولت امریکا ص۴

تالقان، ۱۰۲ کشته و زخمی

رییس جمهور صلاحیت دارد یا ندارد؟

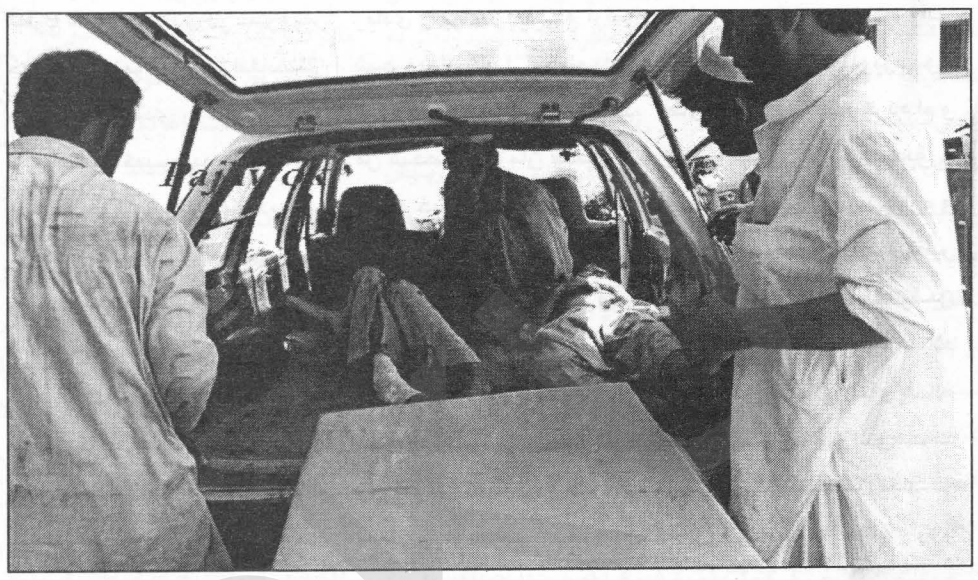

طی روزهای گذشته شاهد اعتراض های شدید و خشونت زایی از سوی مردم ولایت تخار در واکنش به عملیات نیروهای امریکایی و کشتار چندین فرد ملکی در این ولایت بودیم. هنوز از پایان خونبار تظاهرات تالقان روزی سپری نشده بود که دیروز مردم ولسوالی چرخ لوگر در واکنش به عملکرد مشابهی از سوی نیروهای خارجی در این ولایت به راه اندازی تظاهرات مردمی مجبور شدند. شب گذشته در ولسوالی چرخ ولایت لوگر، دو پسر ملا امام مسجد جامع ولسوالی چرخ از سوی نیروهای خارجی بازداشت شدند. به هر حال، تظاهرات تالقان که در ابتداء به صورت مسالمت آمیزی جریان داشت، بعدا به خشونت کشیده شد. این تظاهرات که روز چهارشنبه آغاز شد تا اواخر روز پنجشنبه نیز ادامه یافت. عملیات نیروهای ناتو که در یکی از مناطق این ولایت انجام یافته بود، نیروهای ناتو مدعی بودند که در این عملیات چهار مخالف مسلح را کشته اند، اما مردم محل تأکید می کنند که قربانیان این عملیات افراد غیرنظامی بودند و با گروه های شورشی هیچ ارتباطی نداشتند. این عملیات کاملا خودسرانه بوده و هیچگونه هماهنگی با والی و اردو و پولیس ملی تخار صورت نگرفته است. مردم حکایت می کنند که در نیمه شب سه شنبه چهار ص۳

آیا واقعا روند پیوستن مخالفان به دولت شفاف است؟

یک مقام ناتو می گوید که در حدود یک هزار و هفت صد تن از طالبان مسلح سلاح خود را برزمین گذاشته و با پروسهٔ صلح یکجا شده اند. به گفتهٔ او، بدون ارتباط با شبکه های رسمی این اقدام را اتخاذ کرده و به زنده گی عادی برگشته اند. تورن جنرال بریتانیایی، فیل جونز که از سوی آیساف مسوولیت برنامهٔ بازگشت به زنده گی عادی را داراست، می گوید: تا حالا یک ۱۷۴۰ از جنگجویان سابق به صورت رسمی به برنامهٔ صلح پیوسته اند. همچنان به گفتهٔ او، شورای عالی صلح افغانستان در حال حاضر، مشغول گفتگو با ۴۰ تا ۴۵ گروه مسلح است. جونز که از طریق یک کنفرانس ویدیویی به خبرنگاران در واشنگتن معلومات می داد، گفت: آنعده از طالبان مسلح که با پروسهٔ صلح یکجا می شوند، مورد عفو قرار می گیرند، به شرطی که از ایجاد خشونت ها دست بکشند، روابط خود را با شبکه های تروریستی قطع کنند و به زنده گی عادی خود در دایرهٔ قانون اساسی افغانستان، ادامه بدهند. به گزارش خبرگزاری فرانسپریس، در میان مخالفان حکومت افغانستان، در کنار طالبان مسلح، اعضای شبکهٔ

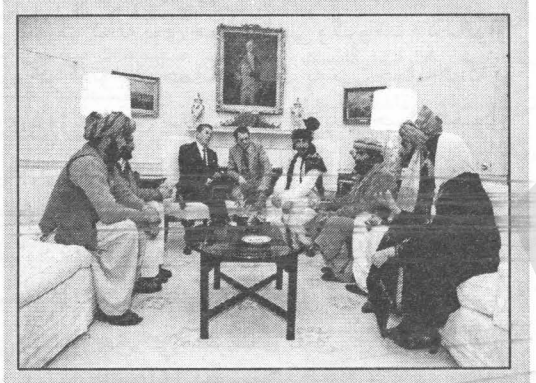

حقانی نیز، شامل اند. جنرال بریتانیایی فیل جونز می گوید که تعداد تمامی مخالفین مسلح دولت افغانستان به تقریباً ۲۵ هزار نفر می رسد. به گفتهٔ او، بسیاری اوقات، قوماندانان طالبان با تمامی افراد خود و بعضاً به صورت ده ها نفری از جنگ دست می کشند. در برنامهٔ صلح افغانستان، جامعهٔ بین المللی ۱۴۱ میلیون دالر کمک کرده که ۵۸ میلیون آن از سوی ایالات متحدهٔ امریکا پرداخته شده است. واشنگتن انتظار دارد که با مصرف ۱۲ اعشاریه ۸ میلیارد دالر، اردوی افغانستان تا سال ۲۰۱۲ میلادی به پای خود ایستاده شود. از تورن جنرال فیل جونز در جریان کنفرانس ویدیویی اش پرسیده شد که آیا کشته شدن اسامه بن لادن رهبر شبکهٔ القاعده ص۴

جمعی از پژوهشگران امریکایی

مشکلات پاکستان به سطح خطرناکی رسیده است

جمعی از پژوهشگران و دانشمندان روز گذشته در گزارشی گفتند پاکستان اگر می‌خواهد، از بدتر شدن بحران جلوگیری کند، باید به جای تمرکز برهند و افغانستان، نهادهای دموکراتیک خود را تقویت کند و هزینهٔ بخش آموزشی را افزایش دهد. گروهی متشکل از ۳۱ تن از دانشمندان و پژوهشگران امریکایی و پاکستانی در نشستی در موسسهٔ «جامعهٔ آسیا» که در نیویارک مستقر است، از خطرناک شدن مشکلات در پاکستان هشدار دادند. به گزارش دویچه وله، در سال ص۳

©AP

تظاهرات مردمی بر ضد نیروهای خارجی در لوگر

صدها تن از باشنده گان ولسوالی چرخ ولایت لوگر، در اعتراض به دستگیری دو تن از پسران ملاامام مسجدجامع این ولسوالی توسط نیروهای آیساف، مظاهره کردند.

این دو تن که پسران مولوی صاحب زاده ملاامام مسجد جامع ولسوالی چرخ بودند، نیمه های شب گذشته، در عملیات نیروهای آیساف در منطقهٔ بازار این ولسوالی، دستگیر شده بودند.

حاجی محمدنعیم رییس شورای انکشافی ولسوالی چرخ، به رسانه ها گفت که صدها تن، دیروز با راه اندازی مظاهره، خشم خود را از عملیات های شبانهٔ نیروهای آیساف ابراز داشته اند.

به گفتهٔوی، مظاهره کننده گان ادعا دارند که این افراد، ملکی بوده و بی دلیل از سوی آیساف دستگیر شده اند و به همین دلیل، قصد دارند، تا شهر پل علم مرکز ولایت لوگر، به ص۳

حمله طالبان به موترهای قونسلگری امریکا در پشاور

با انفجار موتری در نزدیکی کاروان موترهای قونسلگری امریکا در پشاور واقع در شمال غرب پاکستان، موجب زخمی شدن چند امریکایی شد. به گزارش خبرگزاری آسوشیتدپرس، در این انفجار یک عابر پیادهٔ پاکستانی کشته و دست کم ۱۰ تن دیگر از جمله شماری از امریکاییان زخمی شدند. این اولین حمله از زمان کشته شدن اسامه بن لادن، رهبر القاعده توسط نیروهای امریکایی،است. سخنگوی سفارت امریکا در اسلام آباد اعلام کرد: جراحت امریکاییان سطحی است. طالبان پاکستان مسوولیت این حمله را پذیرفت. احسن الله احسن، سخنگوی طالبان در گفتگوی تیلفونی با این خبرگزاری اظهار کرد: ما به نیروهای امریکایی و ناتو هشدار می‌دهیم که حملات بیشتری علیه آنها انجام خواهیم داد. ا هشدار می‌دهیم که انتقام خون بن لادن را خواهیم گرفت. آلبرتو رودریگز، سخنگوی سفارت امریکا اظهار کرد: هیچ مقام عالی رتبهٔ امریکایی در این موترها حضور نداشت و سایر اتباع این کشور که در موتر بودند، جراحت ص۳

نامهٔ سرگشاده

عنوانی مشرانو جرگه جمهوری اسلامی افغانستان! ۲

د لوی او بښونکي خدای (ج) په نامه

سرمقاله

ولسي وګړي بيا هم د جګړې اصلي قربانيان

له ډېره وخته راهيسې د ولسي وګړو د مرګ ژوبلې د مخنيوي لپاره په ملي او نړيواله کچه خبرې کېږي، خو تر اوسه پورې په دې برخه کې هېڅ داسې کوم مثبت بدلون نه دی راغلی چې سترګې ورواوړي، بلکې لا نور هم د ولسي وګړو په مرګ ژوبله کې زياتوالی راغلی دی او يا په بله اصطلاح اوس هم د جګړې اصلي قربانيان همدوی دي. سره له دې چې افغان دولت څوځو وارې د جدي اقداماتو خبره کړې او ويلي يې دي، چې د ولسي وګړو د مرګ ژوبلې جدي مخنيوی به کوي، خو په څنګ کې يې په افغانستان کې بهرنيو پوځونو هم وار وار ولسي وګړي ښه په نره وژلي او بيا يې ښښنه غوښتې اويوازې د ښښنې په غوښتلو سره يې د مسئلې حل او د ولس خوله يو څه ورپټه کړې ده. په همدې ډول په مقابل کې ولس هم وار په وار د ولسي وګړو د مرګ ژوبلې او د خپل ژوندانه د خونديتوب په موخه پراخ لاريونونه کړي، خو په حقيقت کې د دوی سوله ييز لاريونونه هم له تاوتريخوالو او ناوړه چلند سره مخ شوي، چې ښه بېلګه يې څو ورځې وړاندې په تخار ولايت کې چې په همدې موخه يو سوله ييز لايون وشو او د پوليسو له سخت او ناوړه غبرګون سره مخ شو او په پايله کې په سلګونو تنه مړه او ژوبل شول، دا يوه بلېګه ده، چې وړاندې شوه، بلکې په وار وار دې ته ورته پېښې شوې او له لاريونکوونکو سره هم د افغان دولت او هم د بهرنيو ځواکونو له خوا ناوړه چلند شوی دی.

په هر صورت که له يوې خوا له ولسي وګړو سره د ناټو او بهرنيو ځواکونو بې رحمانه چلند او په بې رحمانه توګه د هغوی د وژلو لړۍ ته وګورو او له بلې خوا د هغوی پروړاندې په خپله د افغان دولت بې مسوليتۍ، بې کفايتۍ او تر يوه بريده تاوتريخوالو ته وګورو او يوازې په غندلو او د ناټو له خوا د ښښنې په غوښتلو موضوع سره وبولو، نو دا به مو د خپل ولس او خپل ځورېدلي او جګړې ځپلي ملت په حق کې ستر ظلم کړی وي. دا ځکه چې مطبوعات او رسنۍ هغه څه دي، چې د ولس غږ پورته کوي او د ولس غږ ته انعکاس ورکوي، همدا رسنۍ دي چې ولسونه سره نژدې کوي او د يو بل له غم او خوشحالۍ يې خبروي. نو په دې توګه موږ ته ضرور ده، چې خپل غږ په داسې شان پورته کړو، چې تر يوه ځايه مو د ولس هيلې او غوښتنې په کې منعکسې کړې وي او هغه دا چې نوره د ولس حوصله ختمه شوې ده، نور ولس صبر او زغم نه شي کولی، ځکه ولس له هره اړخه په ظلم او تېري کې کښېل دی او هره ورځ ورباندې ډېره په سختيو او ستونزو کې تېرېږي او يوازې د ژوند کولو او ژوندي پاتې کېدلو په موخه يې لمبو ته سينه سپر کړې او په جګړه ييز چاپېريال کې سخت او ستونزمن ژوند تېروي. ناټو ځواکونو په وار وار ويلي، چې دوی به تر وسې وسې ولسي وګړو ته مرګ ژوبله نه اړوي، خو بيا يې هم ولسي وګړو ته مرګ ژوبلې اړولي او اړوي يې او بل خوا ته ولس هم پر افغان دولت نور خپل باور له لاسه ورکړی، ځکه افغان دولت هم د ولسي وګړو د مرګ ژوبلې په غبرګون کې يو څو تونډې خبرې او بيا يو نمايشي پلاوی وټاکي، چې پايله يې بيا هم هېڅ راووځي، نور يې هېڅ نه دي کړي. په دې توګه ويلی شو، چې نوره د ولس د زغم کاسه نسکوره شوې او هغه وخت هم لرې نه دی، چې ولس د ناوړه چلندونو او ظلم له لاسه د خپل څرګند مخالف سر راپورته کړي او د خپل حق او د ځان د دفاع لپاره عمومي پاڅون ته لار هواره کړي، چې بيا به يې پر وړاندې هر اقدام بې ځايه او بې مانا وي.

نامهٔ سرگشاده

عنوانی مشرانو جرگه جمهوری اسلامی افغانستان!

جناب محترم داکتر صاحب زلمی خان رییس کمیسون سمع شکایات مشرانو جرگهٔ جمهوری اسلامی افغانستان!

احترامات صمیمانه هموطن آوارهٔ خود را که از جرمنی خدمت شما تقدیم می گردد، بپذیرید، امید دارم که دارای صحت با عافیت بوده و در انجام وظیفه موفق و کامگار باشید و اما بعد:-

آقای رییس: ما شام روز جمعه ۲۵ مارچ ۲۰۱۱ میلادی در سرویس خبری تلویزیون آریانا افغانستان خبر ناخوشایندی را شنیدم، مبنی بر اینکه کمیسیون شکایات مشرانو جرگهٔ شاغلی محمدیونس نواندیش شاروال زحمتکش کابل را به نسبت شکایات یک تعداد مردم به بی کفایتی متهم ساختند و وی را به سوی سارنوالی معرفی کرده است که او را مورد پیگرد قانونی قرار بدهند. ما از شنیدن این خبر نا به هنگام سخت تکان خوردیم و خیلی ها متاثر گردیدیم که نواندیش با اندیشه های نو شروع به کار کرده بود و در کارها هم موفق بود و کارکرده گی هایش زبان زد عامهٔ مردم بود، چنانکه چندی پیش نه تنها مشرانو جرگه، بلکه ولسی جرگهٔ افغانستان و بعضی نهادهای دیگر کارکردهای او را مورد تمجید و تقدیر قرار دادند و وی را تقدیر کردند که واقعاً قابل تقدیر هم بود و خیلی ها قابل اندیشه است که در مدت زمان بسیار کم به بی کفایتی متهم گردید که باید مورد پیگرد قانونی قرار بگیرد. ولی من فکر می کنم که کمیسیون محترم سمع شکایات مشرانو جرگه قبل از علم آوری دقیق تصمیم عجولانه گرفتند که باید چنین نمی کردند و به آبروی شخصی که از جان و دل برای سعادت مردم کار می نمایند، لطمه وارد نمی کردند و آن ضرب المثلی را گویند:- "نه به آن شوری، شور و نه به این بی نمکی" مصداق پیدا نمی کرد که چندی پیش او را تقدیر نمایند و بعداً او را به کفایتی متهم نمایند. ولی متأسفانه در افغانستان معمول چنین بوده است که وجود اشخاص لایق و کارکن و وطندوست را متحمل کرده نمی توانند و به نحوی از انحاء او را متهم می سازند و بر طرفش می سازند و جایش را به شخصی که صدها مرتبه از وی نالایق تر است می سپارند و ما دیدیم که بعد از مرحوم غلام محمد خان پایا سابق شاروال کابل که خداوند او را مشمول رحمت خود بگرداند، غلام سخی نورزاد یگانه شاروالی بود که خیلی ها خوب درخشید و کارهای زیادی را برای زیبایی و آرامی شهروندان کابل انجام داد و مردم هم او را دوست داشتند، من شخصاً در زمان مسافرت کوتاه خود در کابل از زبان اکثریت مردم شنیدم که می گفتند: اگر ده نفر مانند و در افغانستان کار کنند، افغانستان گل و گلزار می شود، ولی متأسفانه زورمندانی که منافع طبقاتی شان را در خطر اضمحلال دیدند او را از کار بر طرف کردند و جایش را برای شخص بی کفایتی بنام عبدالاحد صاحبی دادند که جزوی ترین کاری را به نفع مردم کابل انجام داده نتوانست و در قرجام به نسبت اتهام وارده از طرف محکمهٔ ابتداییهٔ کابل به چهار سال حبس تنفیذی و مصادرهٔ یک مقدار پول محکوم گردید، ولی آقای کرزی رییس جمهور افغانستان او را در چتر حمایت خود گرفتند و بعد از یک روز توقیف از حبس نجاتش دادند و حکم محکمه در هوا معلق و بدون تطبیق ماند که بدا به حال ما. بعد از آن آقای نواندیش را شاروال کابل تعیین کردند و وی خیلی ها جدی کار را آغاز کرد و ابتکاراتی را از خود بروز داد که مورد تقدیر مردم و مقام های دولتی واقع گردید که بدبختانه او را هم به بی کفایتی متهم ساختند و حضرت ابوالمعانی بیدل رحمت الله علیه درست گفته بود که: زمانه کج روشان را به برکشد بیدل

کسیکه درست بود خار چشم افلاک است

در این شعر دربارهٔ آقای نواندیش که واقعاً درست بود، صدق می کند.

جناب آقای رییس کمیسیون: من قسم می خورم که با آقای نواندیش هیچگونه رابطهٔ نسبی و سببی ندارم و او را از نزدیک نمی شناسم، اما چونکه به وطن عزیز خود علاقه دارم، خدام صادق وطن را می ستایم و مقدم شان را گرامی می دارم من کارروایی او را از صفحات تلویزیون های افغانی مشاهده کرده ام و وی را منحیث فرزند صدیق و راستکار افغان دوست دارم و زحمتکشی هایش را به نظر قدر می نگرم و شما به یقین بدانید که بعد از مرحوم غلام محمد خان پاپا و آقای غلام سخی خان نورزاد و محمد یونس نواندیش یگانه شاروالی است که شب و روز خود را وقف خدمت مردم نموده و مردم اورا دوست دارند و مشرانو جرگه که شما هم افتخار عضویت آن را دارید و شورای محلی افغانستان و دیگر نهادها بدون مورد اورا تقدیر نکرده اند اگر به خاطر داشته باشید، کار سرک بزرگ که از میدان هوایی کابل به سوی کانتینینتل کشیده می شد، در کارتهٔ پروان به موانعی برخورده بود که کار آن سال ها معطل گردیده بود، ولی آقای نواندیش با درایت و لیاقت و کاردانی توانست، این معضله را حل نماید و راه را برای اعمار سرک آماده بسازد، وی در اسفلت و قیر ریزی جاده ها و ایجاد پارک ها مصدر خدمت بزرگی گردیده و آرزوهای زیادی را برای پیروزی شهروندان کابل در دل می پروراند که نباید آرزوهایش خفه بسازید، ما باید خدمت گزاران راستین را تقدیر نمایم و به اندک اشتباه، اگر فرضاً رخ می دهد، روی از ایشان نگردانیم و آنها را به بی کفایتی متهم نسازیم، زیرا که هیچکس در هیچ برههٔ زمانی نتوانسته است و نمی تواند که همهٔ مردم را از خود راضی نگاه دارد و از همین سبب است که میرزا عبدالقادر شاعر شیرین زبان گفته است:-

اینقدر گز تو دل چند بود شاد بس است

زندگانی بمراد همه گان نتوان کرد

فلهذا اگر تعدادی از مردم که خانه های شان را برای پروژه های عام المنفعه از دست داده و پول آن را نگرفته اند و یا نمراتی را برای آبادی خانه دریافت ننموده اند، شاید مشکلاتی موجود بوده است که امید است، با از بین رفتن مشکلات، شکایات مردم رفع گردد. به هر حال، من یقین دارم که نواندیش آدم صادق و لایق و با کفایتی است که اتهامات وارده، دامن پاک بی آلایش اورا لکه دار ساخته نمی تواند و امید دارم که در نتیجه، از اتهامات وارده پیروز به درآیند. در پایان این مقاله آرزومندم، این روحیه در بین مقام های بلند رتبهٔ دولتی و عامهٔ مردم ما قوت بگیرد که خدمتگاران صادق و لایق خود را حمایه و تقدیر نمایند و اشتباهاتی را که اگر احتمالاً رخ می دهد، چونکه انسان جایزالخطاست آن را جدی می گیرند و خوبی های بسیار زیاد را به اشتباه اندک مورد طعن و لعن قرار ندهند؛ زیرا که سنت خداوند هم همین است که خوبی ها بدی ها را از بین می برد. به نواندیش اجازه بدهید و او را یاری نمایید که اندیشه های خود را برای زنده گی بهتر مردم در عمل پیاده نماید. ما سعادت و کامیابی آقای نواندیش و تمام کسانی را که برای سعادت مردم افغانستان جان فشانی می کنند، از خداوند آرزو می نمایم. امید دارم، مشرانو جرگهٔ افغانستان و مخصوصاً کمیسیون سمع شکایات خدمات ارزندهٔ آقای نواندیش را به هیچ نگیرند و اورا به بی کفایتی متهم نسازند.

الحاج محمد سالم

دیانی از جرمنی

ACKU

تظاهرات مردمی بر ضد ...

مظاهرهٔ خود ادامه دهند.

حکیم یکتن از مظاهره کننده گان، به پژواک گفت: "تا زمانی که پسران ملاامام مسجد جامع آزاد نشوند، به مظاهره ادامه خواهند داد".

به گفتهٔوی، دولت باید جلو عملیات خودسرانهٔ نیروهای آیساف را بگیرد.

در عین حال، سمونوال غلام سخی روغ لیونی قوماندان امنیهٔ لوگر، گفت که در تماس با مسوولان ولسوالی چرخ، از مظاهره کننده گان خواسته شده، تا دست به خشونت نزنند.

وی افزود که از مردم خواسته اند، تا درخواست های خود را از طریق گفتگو، حل کرده و از خشونت پرهیز نمایند.

بر اساس معلومات لیونی، مردم نیز، برای جلوگیری از خشونت، مظاهرهٔ خود را در ولسوالی چرخ دوام داده و نماینده گان شان را به پل علم فرستاده اند، تا خواسته های شان را به گوش مسوولان برسانند.

این درحالی است که دو روز پیش، صدها تن از مردم شهر تالقان مرکز ولایت تخار نیز، در اعتراض به کشته شدن چهار فرد ملکی در حملهٔ شبانهٔ آیساف، دو روز متوالی مظاهره کرده و دست به خشونت زدند که در نتیجه، ۱۲ تن کشته و ۹۰ تن زخمی برجا گذاشت.

رییس جمهور صلاحیت دارد ...

فروند هلیکوپتر نظامیان خارجی وارد ولسوالی گاومالی شده با هجوم بر یک خانه دو زن و دو مرد این خانه را به قتل رساندند؛ در صورتی که در این ولسوالی هر گز مخالفان دولت حضور ندارند و این خانواده نیز، هیچ ارتباطی با هیچ گروهی نداشت.

مردم ولسوالی گاومالی پس از این جریان، به سمت شهر تالقان حرکت کرده، وارد شهر شدند و تلاش داشتند، تا با مقام های دولتی گفتگو نمایند، اما کسی جوابگوی آنان نبوده در این میان، تعدادی از مردم شهر تالقان هم با آنان همراه شدند.

مظاهره کننده گان به دفتر والی تالقان رفتند، اما والی حاضر به حضور در میان مردم نشد و مردم خشمگین به ناچار خساراتی بر ساختمان ولایت وارد کردند و سپس به سمت دفتر تیم بازسازی ولایتی کشور آلمان هجوم بردند.

بر اساس گزارش ها، اعتراض کننده گان با انتقاد از دولت در زمینهٔ بی توجهی به کشتار غیرنظامیان ، عکس های رییس جمهور را نیز پاره کردند.

نظامیان هموطن و خارجی جهت جلوگیری از ورود مردم خشمگین به ساختمان ولایت تخار و دفتر پی. آر. تی، بر روی مردم آتش گشودند.

گفته شده است که طی این تظاهرات ۱۲ کشته و ۸۶ زخمی زخمی شدند.

همزمان با این تظاهرات، نیروهای ناتو با صدور اعلامیه یی، جزییات عملیات شب گذشته در نزدیکی تالقان را منتشر کردند.

در اعلامیه آمده که این عملیات بر اساس اطلاعات دقیق به اجرا گذاشته شد و در جریان آن، به غیرنظامیان آسیبی نرسیده است.

اعلامیه ناتو می افزاید که هدف این عملیات، فردی بود که با گروه تحریک اسلامی ازبکستان همکاری داشت و برنامه های عملیاتی این گروه را در ولایت تخار به اجراء می گذاشت.

در اعلامیه آمده است، نیروهای مشترک امنیتی، خانه یی را در ولسوالی تالقان بر اساس چندین گزارش مربوط به فعالیت شورشیان در منطقه، هدف قرار دادند.

بر اساس این اعلامیه، نیروهای امنیتی در حال جستجوی خانه به دنبال فرد مورد نظر بودند که یک زن مسلح به اسلحهٔ خودکار کلاشینکوف در صدد حمله به نیروهای امنیتی برآمد.

اعلامیه افزوده است، نیروهای امنیتی چندین بار به این زن اخطار کردند، سلاح را به زمین بگذارد، اما زمانی که او سلاح خود را به سوی نیروهای امنیتی نشانه رفت، هدف تیراندازی قرار گرفت.

به دنبال آن، یک مرد مسلح که به هشدارهای نیروهای امنیتی بی توجهی کرده بود، کشته شد و یک زن مسلح به تفنگچه هم که با خروج از این ساختمان، در صدد تیراندازی به نیروهای امنیتی بود، به ضرب گلولهٔ نظامیان از پای درآمد.

این اظهارات در حالی بیان می شود که عبدالجبار تقوا والی تخار نیز در گفتگو با رسانه ها تأیید کرده است که شب گذشته نیروهای خارجی مستقر در تخار بالای یک خانهٔ مسکونی حمله نمودند که در نتیجه، چهار فرد ملکی کشته شد.

به گفتهٔ وی، کشته شده گان یک خانم دو مرد و یک دختر خوردسال می باشند.

تقوا افزود: پس از حمله بالای خانهٔ یاد شده، اجساد سه تن در محل باقی مانده، اما جسد یکتن که گفته می شود مهمان بود، از محل ناپدید شده است. به گفتهٔ وی، تحقیقات در این زمینه جریان دارد.

به گزارش شبکهٔ اطلاع رسانی افغانستان، مردم محل تأکید می کنند که افراد کشته شده ربطی به مخالفان نداشته اند و بی گناه قربانی حملات خارجی ها شده اند.

این در حالی است که چندی پیش نیز، رویدادهای مشابهی از سوی نیروهای خارجی در ولایت ننگرهار به وقوع پیوسته بود، و شماری از غیرنظامیان در عملیات های شبانهٔ خارجی ها قربانی شدند.

کشته شدن یک نوجوان ۱۲ ساله و همچنین قربانی شدن یک مرد به همراه دختر خوردسالش و ... از رویدادهایی است که طی چند روز اخیر از سوی نیروهای خارجی شاهد آن بوده ایم.

دو ماه پیش نیز، ۹ کودک افغان در ولایت کنر از سوی حملات هوایی نیروهای ناتو قربانی شدند.

دیگر بس کنید... صبر مردم افغانستان از دادن این همه قربانی لبریز شده است. پس از این گونه حملات، نیروهای خارجی ابتدا به گردن نمی گیرند، اما بعد به عذرخواهی اکتفا می کنند. از سوی دیگر، هم رییس جمهور به محکوم کردن حملات می پردازد و همه چیز تمام می شود!

آیا با این عذرخواهی ها و محکومیت ها، فرزندان خانواده های داغدار باز می گردد؟!

تمام مردم افغانستان از مسوولان حکومتی، خواهان آن هستند که از حاکمیت ملی خود استفاده و از این کشتار بی رحمانه جلوگیری نمایند.

آیا اگر تنها یکی از این هزاران رویدادی که در افغانستان توسط نظامیان خارجی رخ می دهد، در کشورهای خود این نظامیان، واقع می شد، ساکت می نشستند؟!

در همین حال، رییس جمهور کرزی عملیات سه شنبه شب قوای ناتو در ولایت تخار را که باعث کشته شدن چهار عضو یک خانواده گردید، همانند همیشه به شدت محکوم کرده است. تقبیح و محکومیتی که هیچ دردی را دوا نخواهد کرد.

در این اطلاعیه آمده است: با تمام هشدارهای مکرری که از سوی رییس جمهور به خاطر جلوگیری از عملیات خودسر توسط قوای ناتو داده شده، معلوم می شود که این گونه عملیات هنوز کاملا متوقف نشده است.

بسیار جالب است که تا کنون بارها از جانب به اصطلاح رییس جمهور افغانستان! به نیروهای ناتو تذکر داده شده است که از کشتار غیرنظامیان خودداری کنند، اما آنان بی توجه به این تذکرات، انگار نه انگار که فکر رییس جمهور این کشور خراب شده است، به کشتن مردم بی دفاع این سرزمین ادامه می دهند.

در کنار این تذکرات، بارها شنیده ایم که توافقاتی مبنی بر هماهنگی کامل عملیات های نظامی نیروهای خارجی با اردو و پولیس ملی افغانستان انجام یافته و از این ببعد تمامی عملیات ها با سرپرستی و فرماندهی نظامیان افغان صورت خواهد گرفت. اما متاسفانه این فقط در حرف بوده و عمل همچنان چیز دیگری است.

نظامیان خارجی بدون توجه به این گونه توافقات، همچنان به عملیات های خودسرانه خود ادامه می دهند و مسوولان دولتی ما فقط نظاره گر اند و اظهار تاسف می کنند.

آیا این معنای اشغال کشور نیست؟

کشوری که از خودش اردو و پولیس ملی دارد و به گفتهٔ سران کشورهای غربی، توان عملیاتی این نیروها افزایش یافته، قرار است به تدریج حفظ امنیت کشور به این نیروها انتقال پیدا کند، بازهم خارجی ها کار خود را می کنند.

اصلا انگار نه انگار که خودشان معترف به توان عملیاتی نظامیان افغان هستند.

چرا کسی جرات نمی کند، از نظامیان خارجی بازخواست کند؟

معاونان جناب رییس جمهور که ترجیح می دهند، در اینگونه مواقع سکوت کرده، به خاطر کشته شدن چند فرد ملکی، منافع شخصی شان را به مخاطره نیندازند.

جناب رییس جمهور هم که فقط اظهار تاسف می فرمایند.

در این میان کسی هم نیست که بگوید، شما آیا رییس جمهور این کشور هستید یا نیستید؟

اگر رییس جمهور هستید، پس چرا بدون اجازه و هماهنگی شما، خارجی هایی که از آن سر دنیا آمده اند و به بهانهٔ مبارزه با تروریزم خیالی که خودشان پرورانده اند، در کشور ما حضور پیدا کرده اند، هر روز صبح که از خواب بیدار می شویم، باید منتظر شنیدن خبر ناگوار کشته شدن مرد و زن و جوان و کودک این سرزمین بدست این بیگانگان باشیم؟

و اگر رییس جمهور نیستید، پس بگویید تا همه خیال شان راحت شود و بدانند که باید خودشان بر سرنوشت شان تصمیم بگیرند.

با محکوم کردن که کاری از پیش نمی رود.

در هر صورت، آیا رییس جمهور، صلاحیت محدود کردن عملکرد نظامیان خارجی را در کشور دارد یا ندارد؟

اگر دارد پس چرا مصلحت ا ندیشی می کند؟

و اگر ندارد، با جرات و صداقت و صراحت تمام به مردم بگوید که او صلاحیت محدود کردن نظامیان خارجی را ندارد، تا مردم دیگر او را ملامت نکرده، متهم به بی پروایی اش نسازند.

ما فکر می کنیم که موضوع فراتر از این حرف هاست.

در حقیقت تمامی ادارات ارگانیک حکومتی ساخته و پرداختهٔ خود خارجی هاست و اصلا واژه هایی مانند دموکراسی، آزادی، مردم سالاری، انتخابات و ... در راستای اهداف و منافع خارجی ها ایجاد شده، واقعیت عینی برای مردم ندارد.

چرا که اگر غیر از این می بود، سرنوشت ما امروز به گونه دیگری رقم می خورد.

باید چاره یی اندیشید و فکری به حال آیندهٔ این ملت بی پناه کرد.

خداوند کریم به همهٔ ما، خرد جمعی و احساس مسوولیت فردی عطا فرماید.

حمله طالبان به موترهای ...

سطحی دیدند. این مقام به تعداد سرنشینان موتر اشاره یی نکرد، اما پولیس پشاور پاکستان اعلام کرد که دو سرنشین خارجی در این موتر حضور داشتند. معمولا اتباع امریکایی برای سفرهای بین شهری خود در پاکستان از موترهای زره‌یی استفاده می‌کنند.

تلویزیون پاکستان تصاویری از این موتر را نشان داد که آسیب جدی دیده بود. ساختمان های مجاور نیز، دچار خسارات شدند.

یک مقام ارشد پولیس پاکستان اعلام کرد: طالبان از ۱۱۰ پوند (۵۰ کیلوگرم) مواد انفجاری استفاده کردند. موتر دوم امریکایی نیز، سرنشینان امریکایی را از محل حادثه دور کرد.

مشکلات پاکستان به سطح ...

روان چندین تظاهرات ضد امریکایی در پاکستان برگزار شده است، این دانشمندان گفتند، هر چند این کشور مسلح به سلاح هسته‌یی یک دولت شکست خورده نیست، اما مشکلات این کشور "به یک سطح خطرناکی افزایش یافته است". در شرایط کنونی کمتر روزی است که از انتحار و انفجار در پاکستان گزارش نشود. گزارشی که توسط این دانشمندان تهیه و نشر شده، می‌گوید: "بدون پذیرش فوری اقدام‌های انقلابی و چاره ساز، چالش‌های آیندهٔ پاکستان با گذشت زمان جدی‌تر خواهد شد". افزایش افراط گرایی در پاکستان بیشتر از هر زمان دیگری ملموس است. این بررسی و گزارش تحت ریاست حسن عباس، از پژوهشگران «جامعهٔ آسیا» در پوهنتون کولمبیا تهیه شده است. جان نیگرو پونته، معاون وزیر خارجهٔ پیشین ایالات متحدهٔ امریکا، فرانک ویسنر دیپلومات پیشین این کشور و نویسنده گان بانفوذی چون احمد رشید و پیتر بیرگین نیز، شامل این گروه از دانشمندان و نویسنده گان هستند، هرچند که هر یک از اشتراک کننده گان همه موارد یافته‌های این بررسی را تصدیق نکرده اند. پژوهشگران از حکومت پاکستان خواسته اند که به تلاش‌ها و اقدام‌هایی علیه اسلام گرایان افراطی تمرکز کند، افراط گرایانی که کمپاینی از خشونت را در درون پاکستان راه انداخته اند. تحلیلگران معتقد اند که اسلام آباد به صورت سنتی بر مخالفت با دشمن تاریخی‌اش هندوستان و استفاده از شورشیان افراطی به عنوان یک سرمایهٔ استراتیژیک در افغانستان متمرکز بوده است. یافته‌ها و نتایج بررسی این دانشمندان می‌گوید: "حکومت پاکستان باید به مسایل درونی توجه کند و به جای این که در جستجوی آزاد سازی کاذب کشمیر یا ایجاد عمق استراتیژیک در افغانستان باشد - چنانکه در دههٔ ۱۹۹۰ انجام داده است - باید بر پاسخگویی به مشکلات داخلی تمرکز نماید".

ACKU

روابط ناهموار واشنگتن - اسلام آباد؛ بر مدار نیازهای چند وجهی

عبدالحمید بیاتی

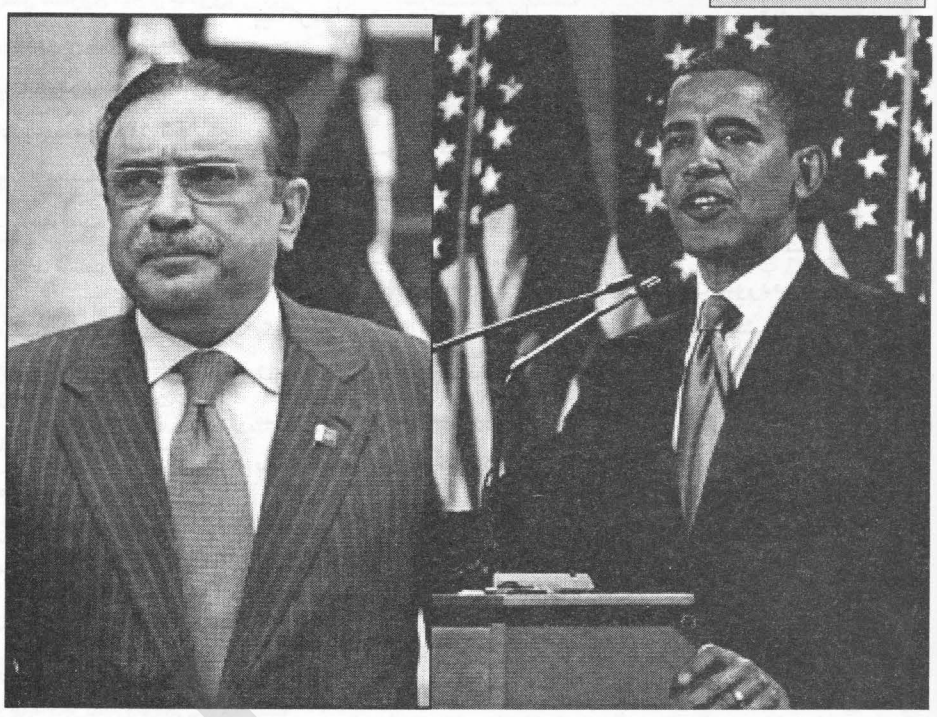

پس از کشته شدن رهبر القاعده بدست نیروهای ویژهٔ امریکا در پاکستان، روابط دو کشور دچار تنش هایی شد، تا آنجا که برخی از امکان کاهش و یا قطع آن سخن گفتند، اما حقیقت این است که نیاز دوجانبهٔ واشنگتن و اسلام آباد به یکدیگر مانع از وقوع چنین حالتی می شود.

پس از انتشار خبر کشته شدن اسامه بن لادن در پاکستان که البته با حرف و حدیث های زیادی همراه بود و هنوز هم حواشی آن ادامه دارد، مقام های پاکستانی دربارهٔ نقض حاکمیت این کشور از سوی امریکا سخن گفتند و در این راه صدراعظم این کشور اظهارات تندی را بیان کرد و در هفتهٔ گذشته نیز، مجلس پاکستان خواستار بازنگری در ارتباط اسلام آباد با واشنگتن شد. در همین راستا، روز از چهارشنبهٔ گذشته به بعد صدراعظم این کشور، سفرش را به کشور چین آغاز کرد.

البته در این میان سفر "جان کری" سناتور کهنه کار دموکرات به اسلام آباد و دیدار وی با مقام های پاکستان نیز دلیلی است، تا نسبت به ادامهٔ روابط واشنگتن- اسلام آباد مطمین شویم.

دلیل پاکستان برای اعتراض به امریکا:

انجام عملیات های پی در پی جنگنده های بدون سرنشین امریکا در مناطق قبایلی پاکستان، جنگ نظامیان امریکایی در کشورهای مسلمان به ویژه افغانستان، دامن زدن مقام های امریکایی به افزایش روحیات ضد اسلامی در غرب همچون جریان قرآن سوزی ها همه باعث شده، تا مردم پاکستان دل خوشی از امریکا نداشته باشند و از همین رو است که به طور متناوب، شاهد انجام تظاهرات ضد امریکایی در شهرهای مختلف پاکستان هستیم.

کشته شدن بن لادن با توجه به حضور فعال القاعده و طالبان در پاکستان می توانست، تبعات بسیار منفی را برای دولت پاکستان و منافع واشنگتن در این کشور به دنبال داشته باشد که البته هشدارهای القاعده و طالبان و حملات انتحاری اخیر بر کاروان موترهای قونسلگری امریکا در شهر پیشاور و حملهٔ انتحاری هفتهٔ گذشته بر یک پایگاه نظامی پاکستان در ایالت پشتونخوا که با نام "خونخواهی بن لادن" معروف شد، نمونه های از این دست است. به همین دلیل می توان گفت که مقام های پاکستان برای فرونشاندن خشم مردم کشور خود از اقدامات امریکا و همسو نشان دادن خود با جریان موجود در کشور شان محبور به انتقاد از اقدامات واشنگتن بودند.

دلیل ظاهری بودن این انتقادها نیاز پاکستان به امریکاست البته واشنگتن نیز، به اسلام آباد نیاز دارد و از همین رو انتقادات دو کشور بیشتر جنبهٔ "سیا بازی" دارد، تا حقیقت.

نیازهای پاکستان به امریکا:

نیازهای پاکستان به امریکا محدود به یکی دو مورد نمی شود، بلکه عوامل متعددی همچون حفظ برتری در برابر افغانستان، باقی ماندن در کورس رقابت با هند، کسب کمک های مالی گسترده از واشنگتن و کمک گرفتن از جایگاه امریکا در موضوعات بین المللی از جمله دلایلی است که پاکستان برای حفظ آنها حاضر به قطع روابط با امریکا نخواهد شد.

برای مثال دولت بوش سالانه ۱۰ میلیارد دالر به پاکستان کمک ارایه می کرد و شایعاتی دربارهٔ افزایش این رقم در دولت اوباما به گوش می رسد که توجه به وضعیت اقتصادی پاکستان نشان می دهد که چشم پوشی از این رقم برای اسلام آباد آسان نخواهد بود.

نیازهای امریکا به پاکستان:

اما نیازهای امریکا به پاکستان کیفی تر از نیازهای اسلام آباد است. نزدیک بودن به قدرت های نوظهوری چون چین و هند، نزدیک بودن به مرزهای ایران، استفاده از پاکستان به عنوان پایگاه مهمی برای پشتیبانی از جنگ افغانستان نیز، مواردی است که نشان می دهد، واشنگتن نیازهای فراونی به اسلام آباد دارد.

در این میان به نظر می رسد، نزدیکی به چین و هند، یکی از مهمترین دلایلی است که امریکا به هیچ وجه راضی به گسستن روابط خود با پاکستان نخواهد شد.

امریکا هم اکنون رقابت تنگاتنگی با چین در زمینه های اقتصادی و نظامی دارد و کارشناسان امور اقتصادی پیش بینی کرده اند که اقتصاد چین در سال ۲۰۱۶ از اقتصاد امریکا پیشی می گیرد؛ از همین رو، از دید واشنگتن، منطق حکم می کند که ایالات متحده به دوستی خود با پاکستان ادامه دهد و البته در این راه، انتقادات اسلام آباد و تظاهرات ضد امریکایی مردم پاکستان را نیز، به جان بخرد.

بر همین اساس، دلایل بالا نشان می دهد که نه کشته شدن مردم بیگناه پاکستان در حملات هوایی امریکا و نه رابطهٔ پنهانی پاکستان با بن لادن و طالبان هیچ یک موجب قطع روابط اسلام اباد و واشنگتن نخواهد شد.

مرگ مشکوک یک زندانی...

در سال ۲۰۰۱، کشته شده است. بر اساس این بیانیه، مسوولان زندان در تفتیش روزانه متوجه شدند که این زندانی تکان نمی خورد و نفس نمی کشد. در پی این امر مسوولان صحی زندان عملیات احیا را برای بازگرداندن وی آغاز کردند که بی نتیجه بود. سال گذشته یک قاضی محکمهٔ فدرال امریکا نامهٔ دو خانوادهٔ زندانیان گوانتنامو را که خواستار رسیده گی به دوسیهٔ مرگ اعضای خانواده های شان شده بودند، رد کرد. این خانواده ها در نامهٔ خود اعلام کرده بودند که وزارت دفاع امریکا - پنتاگون - مرگ زندانیان محبوس در گوانتنامو را خودکشی جلوه داده است.

آیا واقعا روند پیوستن مخالفان...

به پروسهٔ صلح افغانستان کدام تغییری خواهد آورد؟

او در پاسخ گفت: خیلی زود است که روی این مسأله صحبت کند. اما به باور کارشناسان، پیوستن افراد زنام گروه طالبان به دولت سمبولیک و از شفافیت کامل برخوردار نبوده است. به نظر آنان، هستند کسانی که صرف به خاطر دریافت امتیازات نقدی یی که در این زمینه در نظر گرفته شده است، خود را طالب و مخالف مسلح جا زده و از این امتیازات استفاده می کنند.

کنوانسیون منع شکنجه و سایر رفتارها و مجازات ظالمانه، غیر انسانی یا تحقیر آمیز

ماده هفتم : ۳- هر فردی با توجه به اقامه دعوی جرمی که علیه او و در ارتباط با ماده ۴ صورت گرفته است، می بایست در تمام مراحل قضایی رفتار مناسب با او، تضمین گردد.

این پیام از طرف کمیسیون مستقل حقوق بشر افغانستان تقدیم گردید

برای نشر اعلانات تان به این شماره ها تماس حاصل نمایید: ۰۷۰۰۲۴۴۳۸۴ / ۰۷۸۳۱۶۰۴۵۰ - ۰۷۰۰۵۹۶۲۰۵ / ۰۷۹۷۸۵۹۰۴۰

ارادهٔ ورځپاڼه یوازې د سرلیکنې ننګه کوي، نورې لیکنې د لیکوال خپل نظر دی، ورځپاڼه یې مسولیت پر غاړه نه اخلي.

حق الاشتراک :
قیمت یک شماره: (۵) افغانی
سالانه: ۲۰۰۰ افغانی
شش ماهه: ۱۰۰۰ افغانی
برای موسسات و سفارتخانه ها:
سالانه ۳۰۰ دالر امریکایی
شش ماهه ۱۵۰ دالر امریکایی

مرکز نشرات افغان
روزنامهٔ ملی اراده
موسس و صاحب امتیاز: حاجی سید داؤد
مدیر مسوول : خادم احمد
موبایل :- ۰۷۰۰ ۵۹ ۶۲ ۰۵
Khadem.kabul@yahoo.com
معاون : استاد مرتضی فرحتیار
موبایل :- ۰۷۹۷۲۵۳۱۶۴
Farhatyarm@yahoo.com

ادیتور پشتو: مجیب الرحمن امیری
موبایل :- ۰۷۰۸۸۸۷۰۶۶
دیزاین : انجینیر محمدجمیل "امیری"
همکار تخنیکی: محمدجمیل "احمدی"
مسوول توزیع و بازاریابی: عبدالسمیع
۰۷۰۰۲۴۴۳۸۴
ایمیل:
erada.daily@yahoo.com
آدرس : دهمزنگ، عقب سینمای بریکوت، سرک اول کارته چهار.

ERADA DAILY
Afghan Media Resource center
Establisher and Concessionaire:
Haji sayed Daud
Editor in chief: Khadem Ahmad
Editor: Farhat yar
Pashto Editor: Mojiburahman Amiri
Designer: Eng, Mohammad Jamil Amiry
Address: Behind Baree kout-cinema,
first street of karti-e-char
Email: erada.daily@yahoo.com